¿PAZ O GUERRA?
Novela gráfica para adultos
BOIXCAR
HAZAÑAS BÉLICAS HAZAÑAS BÉLICAS HAZAÑAS BÉLICAS

BOIXCAR
obras completas

¿PAZ O GUERRA?
POR ENCIMA DE TODO
FUE UN TRAIDOR

EDICIONES TORAY, S. A.

Arnaldo de Oms, 51-53
BARCELONA
Doctor Julián Alvarez, 151
BUENOS AIRES

HAZAÑAS BELICAS
BOIXCAR

© *Ediciones TORAY, S. A.*
Prohibida la reproducción

Textos y dibujos de BOIXCAR
Portada de R. CORTIELLA

Depósito Legal B. 23003 - 1967

EDICIONES TORAY, S. A.
Arnaldo de Oms, 51-53 - BARCELONA
Doctor Julián Alvarez, 151 - BUENOS AIRES

¿PAZ O GUERRA?

LA GUERRA DE COREA HA TERMINADO. LOS SOLDADOS ABANDONAN SUS UNIFORMES, PERO...
¡AL FIN! YA ESTABA CANSADO DE GUERRA.
LO IMAGINO, DEAN.
PERDONA, MARY. SIN QUERER TE HE HECHO DAÑO. PENSABAS EN ROGER, ¿NO ES CIERTO?
SÍ, HERMANO. ÉL TAMBIÉN HUBIESE PODIDO...
LO HAS DICHO EN UN TONO ACUSADOR. ¿QUÉ TE HAN CONTADO?
NADA.
SÍ, MARY: SÉ QUE HAY UNA VERSIÓN DE CÓMO ROGER DESAPARECIÓ EN EL FRENTE.
NO SIGAS, DEAN.

ESA VERSIÓN ASEGURA QUE YO TUVE LA CULPA DE LO OCURRIDO.
POR FAVOR...
YO NO TUVE NADA QUE VER. ESCUCHA, TE LO RUEGO.
ROGER, TU PROMETIDO, ME PRODUJO UNA EXTRAÑA IMPRESIÓN DESDE EL PRIMER MOMENTO. ANHELABA ENTRAR EN COMBATE, PERO PUEDO ASEGURARTE QUE NO ERA POR PATRIOTISMO. CIERTA MAÑANA...
ESTE SECTOR ESTÁ DEMASIADO TRANQUILO. ¿NO LO CREES ASÍ, DEAN?
SÍ, Y NO ME DESAGRADA.

YO, LA VERDAD, TENGO GANAS DE JALEO. HE ESTADO MUCHO TIEMPO EN LAS OFICINAS DE SEUL Y . . .
¡ESTÁS LOCO!
SI TE OYERA MI HERMANA, PENSARÍA QUE TIENES POCOS DESEOS DE VOLVER CON ELLA.
NO; ESO NO.
QUERER LUCHAR NO ES PRECISAMENTE DESEAR LA MUERTE, SINO TODO LO CONTRARIO.
NO TE COMPRENDO.
ES INÚTIL QUE INTENTE EXPLICÁRTELO. DEJEMOS ESO.
COMO TU QUIERAS, ROGER.
AQUELLA MISMA TARDE . . .

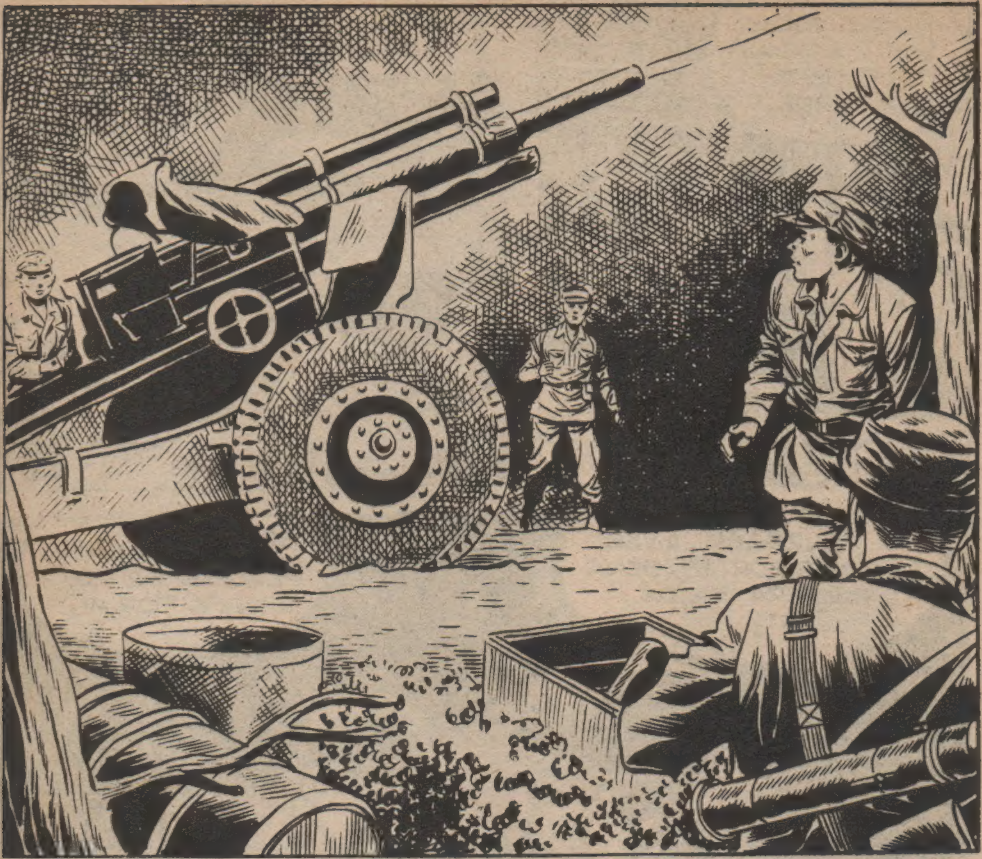

DURANTE AQUEL BOMBARDEO ME DI CUENTA DE QUE ROGER NO ERA TAN VALIENTE COMO APARENTABA.

YO CREÍA QUE NOS ATACARÍAN DESPUÉS DEL BOMBARDEO.
AL DÍA SIGUIENTE...
MUCHACHOS, ESTA NOCHE SALIMOS DE DESCUBIERTA.
Y TÚ, ROGER, A VER CÓMO TE PORTAS. SERÁ TU PRIMERA SALIDA, ¿NO?
SÍ, SARGENTO. PERO NO SE PREOCUPE POR MÍ.
POR LA NOCHE...
BUENO, MUCHACHOS, YA PODEMOS SALIR.
LAS LÍNEAS ENEMIGAS ESTABAN BASTANTE LEJOS.

TE VEO ALGO NERVIOSO, ROGER.
NO, NO LO ESTOY.
DE TODAS FORMAS, NADA TEMAS. CUIDARÉ DE TI.
¿POR QUIÉN ME HAS TOMADO?
¡EH, VOSOTROS! NO ARMÉIS TANTO RUIDO.
LA TENSIÓN NERVIOSA DE ROGER FUE EN AUMENTO. NO ERA MIEDO, SINO UNA EXTRAÑA EMOCIÓN QUE LE DOMINABA POR COMPLETO. DE PRONTO...
¡AY!

EL SARGENTO CAYÓ MUERTO, Y ENTONCES...
¡EH, ROGER!
ROGER ECHÓ A CORRER HACIA LAS LÍNEAS ENEMIGAS Y DESAPARECIÓ DETRÁS DE UNOS ÁRBOLES.
NO COMPRENDO NADA, VAMOS A BUSCARLE CHARLES.
NO, DEAN: SERÍA PELIGROSO.
¿ENTONCES...?
VÁMONOS DE AQUÍ. EL SARGENTO HA MUERTO Y ESA PATRULLA ENEMIGA TAL VEZ ACABE CON NOSOTROS.
YO CREO QUE...
TUVE QUE ADMITIR QUE IR A BUSCAR A ROGER ERA ALGO PELIGROSO E INÚTIL. POR ESO ACEPTÉ LA SUGERENCIA DE CHARLES.

¡VAMOS, CHARLES! TIENES RAZON.
¡Ay!
¡HAN MATADO A CHARLES! ¡ESTOY PERDIDO!
Me dejé dominar por el pánico.
¡TENGO QUE ESCAPAR! ¡ESCAPAR!
Corrí como un loco hacia nuestras líneas donde, después de varias horas, llegué en un lamentable estado.

MURIERON EL SARGENTO Y CHARLES.
ROGER ... DESAPARECIÓ.
NO SÉ LO QUE ME INDUJO A MENTIR.
SI HUBIESES DICHO LA VERDAD NO TE HABRÍAN CREÍDO.
¡PUÉS, SÍ! ROGER NO TENÍA, PRECISAMENTE, FAMA DE VALIENTE.
SABÍA QUE ME RESPONDERÍAS ESO.
¿ACASO NO ME CREES? ¿PREFIERES LA OTRA VERSIÓN?
SÍ, DEAN.

Y AHORA TENGO MÁS MOTIVOS PARA CREERLA...
¿POR QUÉ?
ANTES ERA SÓLO UN RUMOR. PERO, AHORA, MUCHOS ESTAMOS CONVENCIDOS DE LA CERTEZA DE LO QUE TÚ LLAMAS "LA OTRA VERSIÓN". IGNORAS TODAVÍA QUE CHARLES, TU COMPAÑERO, NO MURIÓ.
¡MARY! NO IRÁS A CREER QUE YO...
NO PUEDO CREER QUE ROGER FUERA UN COBARDE.
BIEN, MARY; CREO QUE ESTOY DE MÁS AQUÍ. ¡ADIÓS!
¡ADIÓS, DEAN!

ME MARCHARÉ DE LA CIUDAD. TODOS ME SEÑALARÍAN CON EL DEDO.
CUANDO DEAN ABANDONÓ LA CIUDAD, YA NADIE DUDÓ DE SU CULPABILIDAD.
UN AÑO DESPUÉS TODOS HABÍAN OLVIDADO LO OCURRIDO; TODOS EXCEPTO ÉL.
EN COREA DEL SUR...
LE SERÁ MUY DIFÍCIL ENCONTRAR A ESE SOLDADO.
NO TENÍA FAMILIA Y EN LOS ARCHIVOS NO EXISTEN DOCUMENTOS SOBRE ÉL. ¿INVESTIGÓ EN LOS HOSPITALES?
SÍ, PERO SIN RESULTADO.
TENDRÉ QUE ABANDONAR LAS PESQUISAS. GRACIAS, CORONEL.
LAMENTO NO HABERLE PODIDO AYUDAR.
TODO EL MUNDO HABLÓ DE CHARLES EN MI CIUDAD, PERO YO NO HE PODIDO ENCONTRARLE.

DEAN TOMÓ UN AVIÓN PARA REGRESAR A LOS ESTADOS UNIDOS.
DESPUÉS DE UNA HORA DE VUELO NORMAL . . .
¡EH! ¡MIRA! ME PARECE QUE ESA TORMENTA NOS HARÁ BAILAR.
¡BUENO! YA EMPEZAMOS.
ESTO SE PONE PEOR CADA VEZ.
EL VIENTO NOS EMPUJA HACIA EL NORTE.

¿HACIA EL NORTE? ¡HUM! ¿SABES LO QUE HAY ALLÍ?
ALGO ASÍ COMO LAS CALDERAS DE PEDRO BOTERO, ¿NO?
DURANTE DOS INTERMINABLES HORAS, EL APARATO LUCHÓ DENODADAMENTE CON LA FURIA DE LA TEMPESTAD.
¡UF! YA PASÓ TODO.
EL MOTOR DE LA IZQUIERDA NO HA RESISTIDO.
ESTAMOS CERCA DE LA COSTA CHINA. VERÉ SI PUEDO LLEGAR HASTA ALLÍ.
A LAS CALDERAS DE PEDRO BOTERO, ¿NO?

TAL VEZ EN CHINA NO NOS RECIBIRÁN TAN MAL. NO ESTAMOS EN GUE-RRA.
NO, PERO...
LA POSIBILIDAD DEL ATERRIZAJE, AUNQUE FUERA EN TERRITORIO COMUNISTA, LEVANTÓ EL ÁNIMO DE LOS PASAJEROS.
¡POR FIN! AHÍ ESTÁ LA COSTA CHINA.
PÓNGANSE LOS CINTURONES DE SEGURIDAD. VAMOS A TOMAR TIERRA.
¡ATENCIÓN!

PESE A TODO, HEMOS TENIDO SUERTE.
NO HAY NINGÚN HERIDO GRAVE. ¿QUÉ HACEMOS, PILOTO?
LLÁMENME NOLAN.

TENDREMOS QUE RRECURRIR A LAS AUTORIDADES CHINAS PARA QUE RESUELVAN NUESTRA SITUACIÓN.
PERO ANTES ME VEO EN EL DEBER DE ROGARLES QUE SI ALGUNO DE USTEDES LLEVA ARMAS, ME LAS ENTREGUE. HAY QUE EVITAR CUALQUIER ERROR DE INTERPRETACIÓN CON LOS CHINOS.
TIENE RAZÓN, SEÑOR NOLAN. ¿PERO NO TENDREMOS QUE ARREPENTIRNOS DE HABER ATERRIZADO AQUÍ?
NO LO CREO. NO ESTAMOS EN GUERRA.
DE ACUERDO. YO, POR MI PARTE, ENTREGARÉ MI PISTOLA.

TRES VIAJEROS MÁS ENTREGARON SUS ARMAS.
SUPONGO QUE ALGUIEN NOS HABRÁ VISTO CAER. DE TODAS FORMAS, SERÁ MEJOR QUE CUATRO DE NOSOTROS VAYAN EN VUSCA DE NUESTROS PRESUNTOS SALVADORES.
POCO DESPUÉS...
PERO ALGUIÉN ESTABA VIGILANDO.
¿LES DETENEMOS? BIEN, CAMARADA. SI SE RESISTEN, HAREMOS FUEGO.
¡ALTO!
¿EH?

YO NO ENTREGUÉ MI PISTOLA Y VEO QUE HIZE BIEN.
¡TOMAD, BANDIDOS!
¡NO!
LA REACCIÓN FUE FULMINANTE.
NOLAN, EL PILOTO, Y SUS DOS ACOMPAÑANTES FUERON ACRIBILLADOS.
¡UNA RÁFAGA DE METRALLETA!

ME TEMO LO PEOR. ¿QUÉ HACEMOS, AMIGOS?
NO VAMOS A ESPERAR A QUE NOS LIQUIDEN TRANQUILAMENTE, DEAN.
BIEN. RECOGEREMOS LAS ARMAS Y NOS DEFENDEREMOS.
DE ACUERDO.
TÁCITAMENTE, EL RESTO DE LOS PASAJEROS RECONOCIÓ A DEAN COMO JEFE. RECOGIERON LAS ARMAS Y ABANDONARON LAS INMEDIACIONES DEL AVIÓN SINIESTRADO.
¡ALTO!
¡AHÍ ESTÁN!
¡ENTRÉGUENSE SIN RESISTENCIA O ACABAREMOS CON USTEDES!

ESTA ES UNA DECISIÓN QUE NOS INCUMBE A TODOS. ¿QUÉ HACEMOS?
RESISTIR SERÍA IMPOSIBLE.
EMPEZARON A DISCUTIR LA ACTITUD A TOMAR, PERO UNO DE ELLOS SE ADELANTÓ, DISPUESTO A ENTREGARSE.
¡Ay!
¡NO HAY OTRA SOLUCIÓN!
¡ADELANTE PUES!
¡ALTO! QUE NADIE HAGA FUEGO SIN MI AUTORIZACIÓN.
¿POR QUÉ NO OBEDECISTE MIS ÓRDENES? NO DEBÍAIS HABER HECHO FUEGO.
ELLOS NOS ATACARON.

SEÑORES, ESTOS HOMBRES DESOBEDECIERON MIS ÓRDENES. SALGAN Y NADA TEMAN.
CONOCEMOS LA LETRA DE ESA CANCIÓN.
SI DUDA DE MI PALABRA, AHÍ TIENE ESTAS ARMAS PARA...
¿EH?
PODÉIS SALIR. ESTA VEZ NO OCURRIRÁ NADA.
LLEVADLOS A MIS OFICINAS. PERO ME RESPONDERÉIS DE ELLOS CON VUESTRA PIEL.
LOS AMERICANOS FUERON LLEVADOS AL PUESTO DE MANDO SOVIÉTICO DE AQUEL SECTOR.
ESE OFICIAL RUSO NO SE PORTÓ MAL. ¿CREES QUE NOS AYUDARÁ?
ES POSIBLE. PERO HAY ALGO QUE ME PREOCUPA.

NO HE PODIDO FIJARME BIEN EN ÉL, PERO SU VOZ... TAL VEZ ME CREÁIS UN LOCO, PERO SU VOZ ME ES CONOCIDA. Y PUEDO ASEGURAROS QUE JAMÁS HE TENIDO CONTACTO CON NINGÚN RUSO.
DEAN NO IBA A TARDAR EN COMPRENDER.
PASE USTED; EL OFICIAL LE ESPERA.
¡DIOS MÍO! SI NO FUERA POR EL UNIFORME YO DIRÍA QUE...
DIRÍAS QUE SOY ROGER, EL QUE FUE NOVIO DE TU HERMANA.
¿TÚ?

¡CANALLA! AHORA COMPRENDO MUCHAS COSAS.
¡CUIDADO, DEAN!
¡NO SEAS LOCO, DEAN! SI ME HACES ALGÚN DAÑO, NINGUNO DE VOSOTROS SALDRÁ VIVO DE AQUÍ.
SI NO FUERA PORQUE ARRIESGO LA VIDA DE MIS COMPAÑEROS, ME ENFRENTARÍA A TU PISTOLIA.
SÓLO QUIERO EVITAR QUE COMETAS UN ERROR.
NO TE EQUIVOCAS: SOY UN TRAIDOR. PERO MEREZCO TU COMPASIÓN MÁS QUE TU ODIO. ¿RECUERDAS EL DÍA DE MI DESAPARICIÓN? LLEVABA CONMIGO UNOS DOCUMENTOS POR LOS QUE ME IBAN A PAGAR CINCUENTA MIL DÓLARES.

ME PAGARON LO ACORDADO.
¡MÍRALOS, AQUÍ ESTÁN! PERO NO PODRÉ UTILIZARLOS NUNCA. PERTENECEN A UNA SERIE QUE FUE DESVALORIZADA.
PODRÍA VIVIR UNA EXISTENCIA BAJO EL NOMBRE Y LA NACIONALIDAD RUSA QUE ADQUIRÍ. PERO NO PUEDO. ESE DINERO ME RECUERDA CONSTANTEMENTE MI TRAICIÓN Y ME DA FUERZAS PARA ESPERAR EL DÍA DE MI REIVINDICACIÓN ANTE MI CONCIENCIA. ¡ESTE DÍA HA LLEGADO, DEAN!
NO SÉ QUE DECIR, ROGER, YO...
LO IMAGINO, DEAN.

DEBO ADVERTIRTE QUE LAS AUTORIDADES CHINAS NO OS DEJARÁN SALIR NUNCA DE AQUÍ.
¡DIOS MÍO! PERO LA EMBAJADA...
LA EMBAJADA NORTEAMERICANA ESTÁ EN MOSCÚ Y YO NO TENGO AUTORIDAD LEGAL PARA HACER UNA RECLAMACIÓN DESDE CHINA.
ENTONCES...
NO OS PREOCUPÉIS. UNO DE VOSOTROS ES PILOTO Y YO DISPONGO DE UN AVIÓN QUE PODRÁ LLEVAROS HASTA EL JAPÓN. SED PRUDENTES Y NO HAGÁIS NADA HASTA RECIBIR INSTRUCCIONES MÍAS.
DOS NOCHES DESPUÉS...
HEMOS DE LLEGAR AL AVIÓN ANTES DE QUE ADVIERTAN VUESTRA AUSENCIA.
ES UNA FORTALEZA VOLANTE.
SÍ, UN VIEJO APARATO, PERO QUE TODAVÍA SIRVE.

EN AQUEL MOMENTO . . .
¡EH! LOS PRESOS SE HAN ESCAPADO.
¡DISPAROS! HAN DESCUBIERTO VUESTRA FUGA.
¡RÁPIDO! CORRED HACIA EL AVIÓN. AÚN TENÉIS TIEMPO.
¿Y TÚ? ¡TIENES QUE VENIR CON NOSOTROS!
NO, DEAN: ALLÍ NO PODRÍA REHABILITARME JAMÁS. DATE PRISA, QUE EL TIEMPO APREMIA.
LOS FUGITIVOS CONSIGUIERON PONER EN MARCHA EL AVIÓN Y . . .

¡SE ESCAPAN EN EL AVIÓN!
¡HAY QUE COMUNICAR CON LA BASE DE CAZAS!
TENGO QUE LLEGAR AL PUESTO ANTES QUE ELLOS PARA EVITAR QUE TELEFONEEN.
ROGER PUDO ADELANTARSE A LOS SOLDADOS CHINOS. CUANDO ESTOS LLEGARON AL PUESTO DE MANDO SE ENCONTRARON CON UNA DESAGRADABLE SORPRESA.
¡AH!
¡PONEOS A CUBIERTO!
LANZARÉ ESTA BOMBA SOBRE EL TRAIDOR.

LA EXPLOSIÓN DE AQUELLA GRANADA TUVO ALCANCES INSOSPECHADOS.
HIZO ESTALLAR VARIOS BARRILES DE GASOLINA Y EL FUEGO SE EXTENDIÓ RÁPIDAMENTE.
¡MENUDA CATÁSTROFE HEMOS ORGANIZADO!
EL CADÁVER DE ROGER QUEDÓ APRISIONADO ENTRE LAS RUINAS.
GRACIAS A SU SACRIFICIO, EL APARATO IBA AHORA CAMINO DE LA LIBERTAD.
¡POBRE ROGER!
SE SACRIFICÓ POR NOSOTROS.
DEAN INFORMÓ DE LO OCURRIDO A LAS AUTORIDADES MILITARES Y SEMANAS DESPUÉS...
es nuestro deber comunicarles que el soldado ROGER TAYLOR murió en cumplimiento de su deber en el frente coreano, sin que en la acción pueda imputársele responsabilidad alguna al soldado Dean GRAY.
y para que así conste firmo el presente
GENERAL
PERDÓNAME, DEAN; NO DEBÍ DUDAR DE TI.
OLVÍDALO TODO, MARY, COMO YO TAMBIÉN LO HE OLVIDADO.
EL SACRIFICIO DE ROGER BORRÓ EL ESTIGMA DE SU TRAICIÓN.
Fin

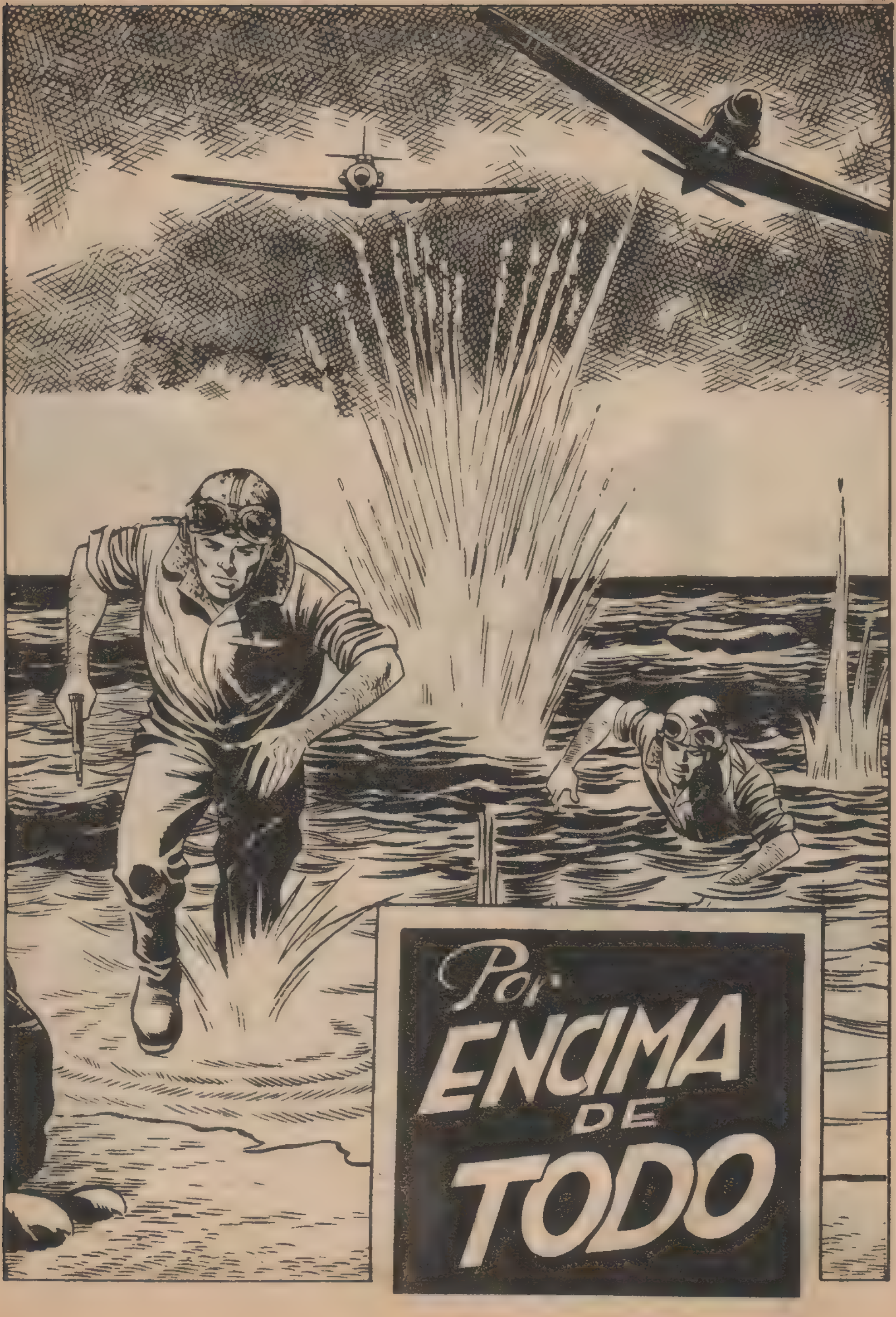
Por
ENCIMA
DE
TODO

ROY ERA UN IRRESPONSABLE. LA EDUCACIÓN QUE HABÍA RECIBIDO DE SU PADRE LE HABÍA CONVERTIDO EN UN SER SIN MÁS ASPIRACIONES QUE LAS DE VIVIR LA VIDA LO MEJOR POSIBLE. SU PADRE MURIÓ Y, POCO DESPUÉS, EL MUCHACHO SE ENAMORÓ DE NANCY.

DESDE HOY NO PIENSO DARTE NI UN CÉNTIMO MÁS DE LO QUE TE CORRESPONDE.
BIEN.
NANCY NO PODRÁ CURARSE.
¿CREES QUE ROY TRAERÁ EL DINERO?
NO ESTOY SEGURA.
PERO TENGO UN PLAN MUCHO MEJOR QUE EL DE LAS CIEN LIBRAS.
¿HAS PENSADO QUE TIENE QUE HEREDAR CIEN MIL?
SÍ, PERO NO LE CREO TAN TONTO...

NO TENDRÁ MÁS REMEDIO QUE ARRUINARSE. ESCUCHA, BRAD...
NANCY EXPUSO SU ASTUTO PLAN. BRAD LA ESCUCHÓ COMPLACIDO Y PONDERÓ LA HABILIDAD DE SU HERMANA.
ME PARECE MUY BIEN. EL VIEJO HUGH ES QUIEN MÁS PUEDE PERDER.
Y ROY, NO LO OLVIDES.
LUEGO...
NO HE PODIDO TRAERTE LAS CIEN LIBRAS.
ME LO TEMÍA.
PERO NO TE PRECIPITES; EL MÉDICO HA DICHO QUE ESTOY MEJOR.
EL PRÓXIMO AÑO CUMPLIRÉ LOS VEINTICINCO AÑOS Y ENTRARÉ EN POSESIÓN DE LA HERENCIA.

ENTONCES YA NO TE FALTARÁ DE NADA.
LO SÉ, PERO...
...LO MALO ES QUE EL CASERO QUIERE ECHARME.
YO CREÍA QUE LA CASA ERA TUYA.
PUES, NO. YA VES QUÉ SITUACIÓN. ¿DE VERAS NO PUEDES HACER NADA?
SI TUVIERAS ALGUNA JOYA O ALGÚN OBJETO DE VALOR...
NO PRETENDO QUE HAGAS NADA MALO. PERO, SI PUDIERAS OBTENER ALGO DE VALOR PODRÍAS EMPEÑARLO. CONOZCO UNA CASA DONDE TE HARÍAN MUY BUENAS CONDICIONES.

NO LLORES, YO LO ARREGLARÉ.
SI NO RECURRÓ A TI, ¿QUÉ OTRA COSA PUEDO HACER?
ROY ABANDONÓ LA CASA DE NANCY.
POR AHORA, TODO VA BIEN.
CUANDO ROY LLEGÓ A SU CASA...
AQUÍ, EN EL JOYERO DE MAMÁ...
ESTA ESMERALDA DEBE DE VALER UNA BUENA CANTIDAD. ME DARÁN MÁS DE CIEN LIBRAS.
UNA VEZ EN POSESIÓN DE LA JOYA VOLVIÓ A REUNIRSE CON NANCY.

¡ES PRECIOSA!
VE A LA TIENDA DEL VIEJO HUGH. TE PAGARÁ BIEN.
ENTRETANTO...
¿ASÍ QUE TENGO QUE HACER DE FIAMBRE?
BIEN, DE ACUERDO. POR DOS MIL.
LAS TENDRÁS.
POCO DESPUÉS...
SÍ, NANCY, SU HERMANO ME HA PUESTO AL CORRIENTE. DE ACUERDO.
ROY ESTÁ AL LLEGAR CON UNA JOYA DE GRAN VALOR.
BIEN, HUGH, YA SABES LO QUE TIENES QUE HACER.

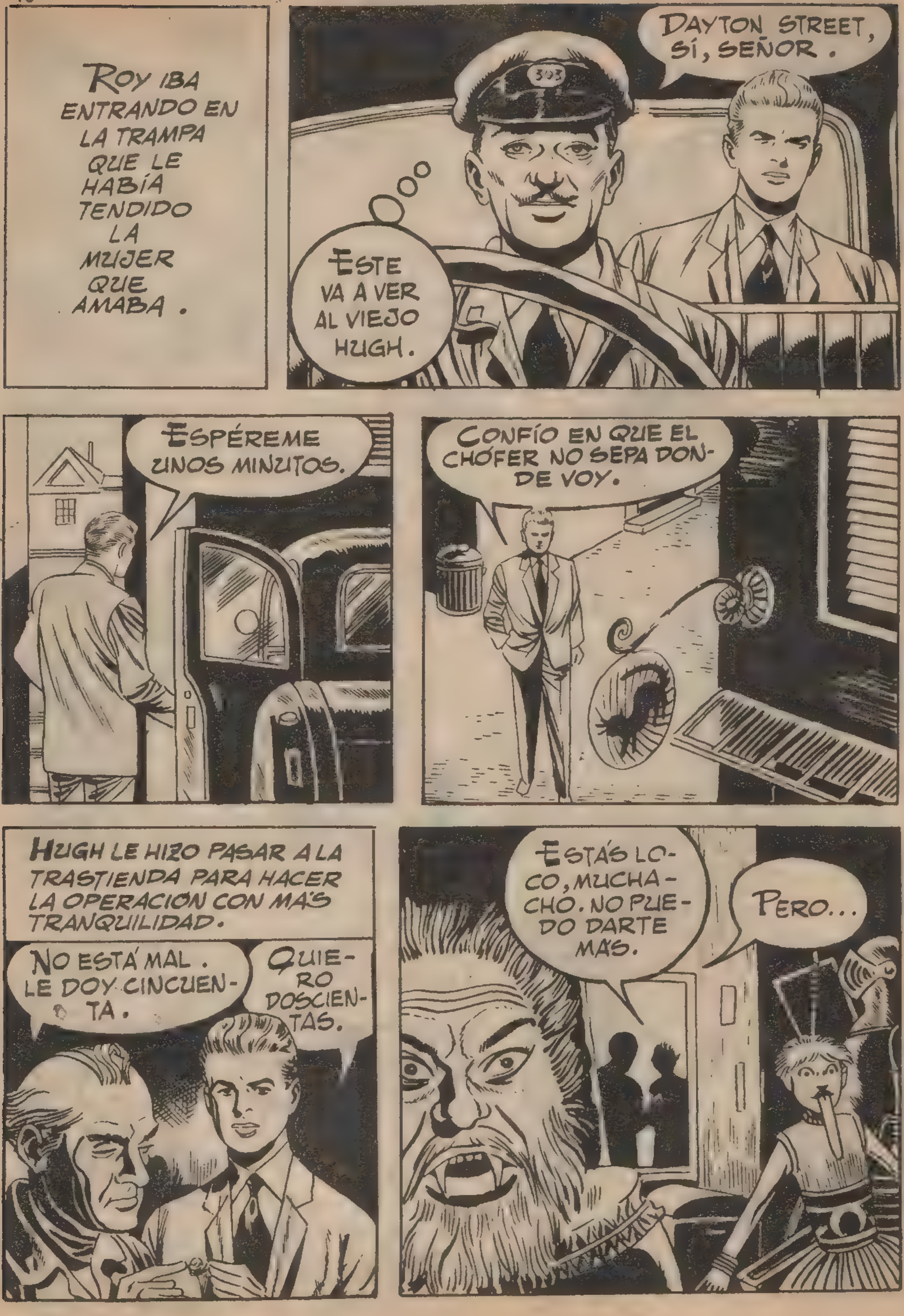
ROY IBA ENTRANDO EN LA TRAMPA QUE LE HABÍA TENDIDO LA MUJER QUE AMABA.
DAYTON STREET, SÍ, SEÑOR.
ESTE VA A VER AL VIEJO HUGH.
ESPÉREME UNOS MINUTOS.
CONFÍO EN QUE EL CHÓFER NO SEPA DONDE VOY.
HUGH LE HIZO PASAR A LA TRASTIENDA PARA HACER LA OPERACIÓN CON MÁS TRANQUILIDAD.
NO ESTÁ MAL. LE DOY CINCUENTA.
QUIERO DOSCIENTAS.
ESTÁS LOCO, MUCHACHO. NO PUEDO DARTE MÁS.
PERO...

LA JOYA VALE MÁS, ES CIERTO. PERO ME PIDES UN AÑO DE CRÉDITO Y, AUNQUE ME GUSTA AYUDAR A LOS PILLOS, JUSTO ES QUE ELLOS ME AYUDEN TAMBIÉN A MÍ.
¡DE NINGUNA MANERA!
¡LÁRGATE PUES!
LA JOYA VALE POR LO MENOS MIL LIBRAS Y SÓLO LE PIDO CIEN.
¡SUÉLTAME...O LLAMO A LA POLICÍA!
CREO QUE ESTARÁ A PUNTO DE ESTALLAR. HUGH SABRÁ SACAR A ROY DE SUS CASILLAS.

LA CONVERSACIÓN SE HA CONVERTIDO EN DISPUTA. ¡EH! SE HA OÍDO UN GOLPE. ES EL MOMENTO DE ENTRAR.
¡LE HE PEGADO... Y NO SE MUEVE! SERÁ... SERÁ MEJOR QUE ME MARCHE DE AQUÍ.
¡ROY! ¡QUE CARA PONES! ¿QUÉ HA PASADO?
¡BRAD! ¿TÚ?
LE HE PEGADO Y NO SE MUEVE. ¡AYÚDAME, BRAD!
VOY A VER...
BRAD ENTRÓ EN LA TRASTIENDA Y, AL POCO RATO...
¡LE HAS MATADO, ROY!
¡NO!

SEGURO. AHORA LO QUE IMPORTA ES QUE NADIE LO SEPA. VETE Y YO INTENTARÉ ARREGLARLO TODO. LUEGO TE COMUNICARÉ LO QUE HAYA.
¡AL CENTRO, CHÓFER!
¡POBRE MUCHACHO! ESTÁ ABATIDO. A ESE HUGH DEBERÍAN COLGARLO POR USURERO.
TAXI
ENTRETANTO...
¿HAS GANADO ALGUNA VEZ DOS MIL LIBRAS TAN FÁCILMENTE?
NO, LA VERDAD.
¿QUÉ SERÍA DE NOSOTROS SI NO ABUNDARAN LOS TONTOS Y LOS MIEDOSOS?

PASARON UNOS DÍAS DE TERRIBLE ANGUSTIA PARA ROY. EL MIEDO A LA POLICÍA LE OBSESIONABA. PERO SE FUE TRANQUILIZANDO A MEDIDA QUE PASABA EL TIEMPO.
BRAD INFLUÍA EN SU ESTADO DE ÁNIMO.
TE ASEGURO QUE NO TIENES NADA QUE TEMER, ROY.
NADIE ENCONTRARÁ SU CADÁVER Y, SIN VÍCTIMA, NO SE PUEDE PROBAR NADA.
POCO DESPUÉS ESTALLÓ LA SEGUNDA GUERRA MUNDIAL.
UNA SEMANA MÁS TARDE...
¿QUÉ QUIERES, TREVOR?
HE RECIBIDO LA VISITA DEL NOTARIO.
PODRÁS ENTRAR EN POSESIÓN DE LA HERENCIA.
¿ESTÁS SEGURO?

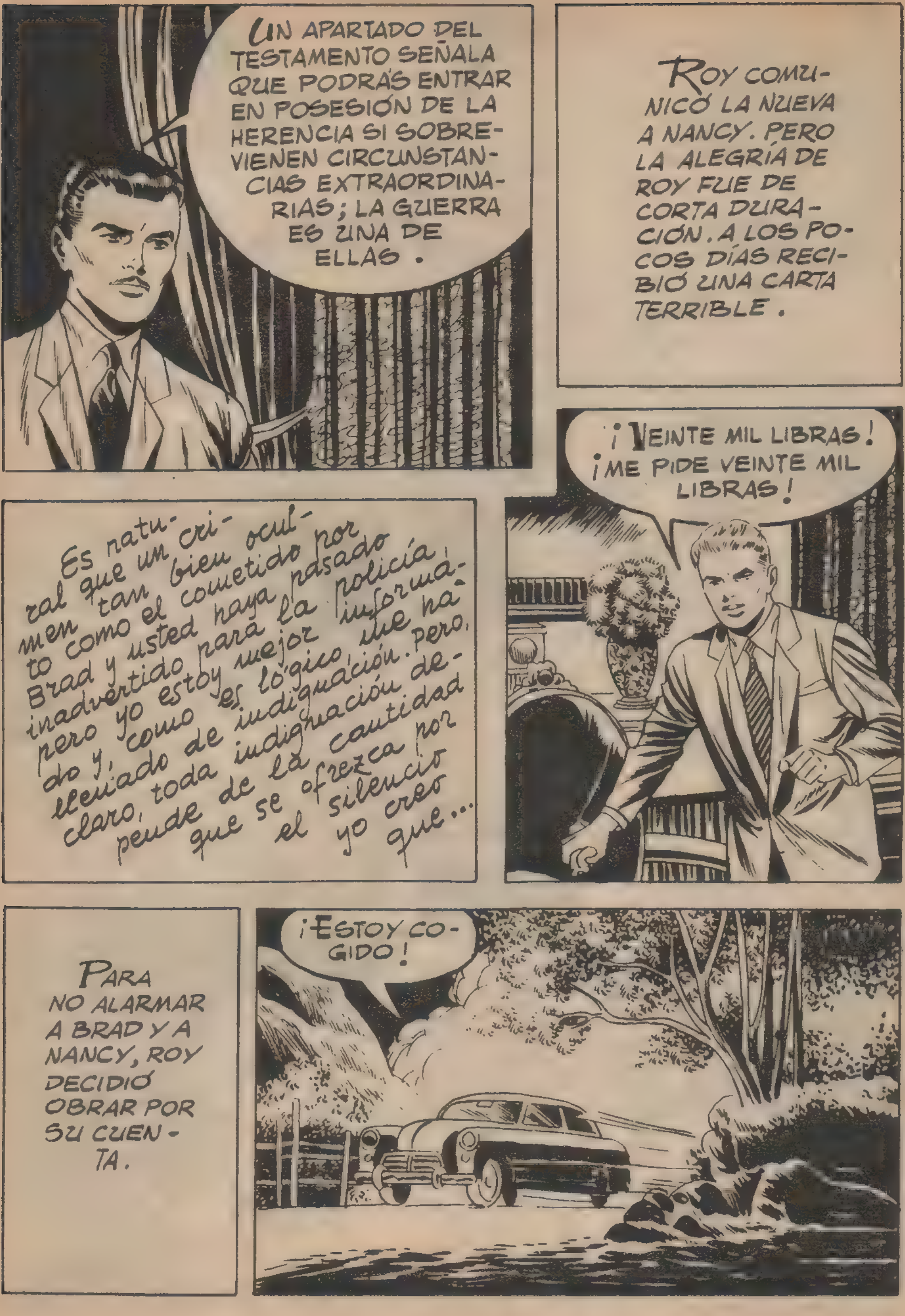
UN APARTADO DEL TESTAMENTO SEÑALA QUE PODRÁS ENTRAR EN POSESIÓN DE LA HERENCIA SI SOBREVIENEN CIRCUNSTANCIAS EXTRAORDINARIAS; LA GUERRA ES UNA DE ELLAS.
ROY COMUNICÓ LA NUEVA A NANCY. PERO LA ALEGRÍA DE ROY FUE DE CORTA DURACIÓN. A LOS POCOS DÍAS RECIBIÓ UNA CARTA TERRIBLE.
Es natural que un crimen tan bien oculto como el cometido por Brad y usted haya pasado inadvertido para la policía, pero yo estoy mejor informado y, como es lógico, me ha llevado de indignación. pero, claro, toda indignación depende de la cantidad que se ofrezca por el silencio yo creo que...
¡VEINTE MIL LIBRAS! ¡ME PIDE VEINTE MIL LIBRAS!
PARA NO ALARMAR A BRAD Y A NANCY, ROY DECIDIÓ OBRAR POR SU CUENTA.
¡ESTOY COGIDO!

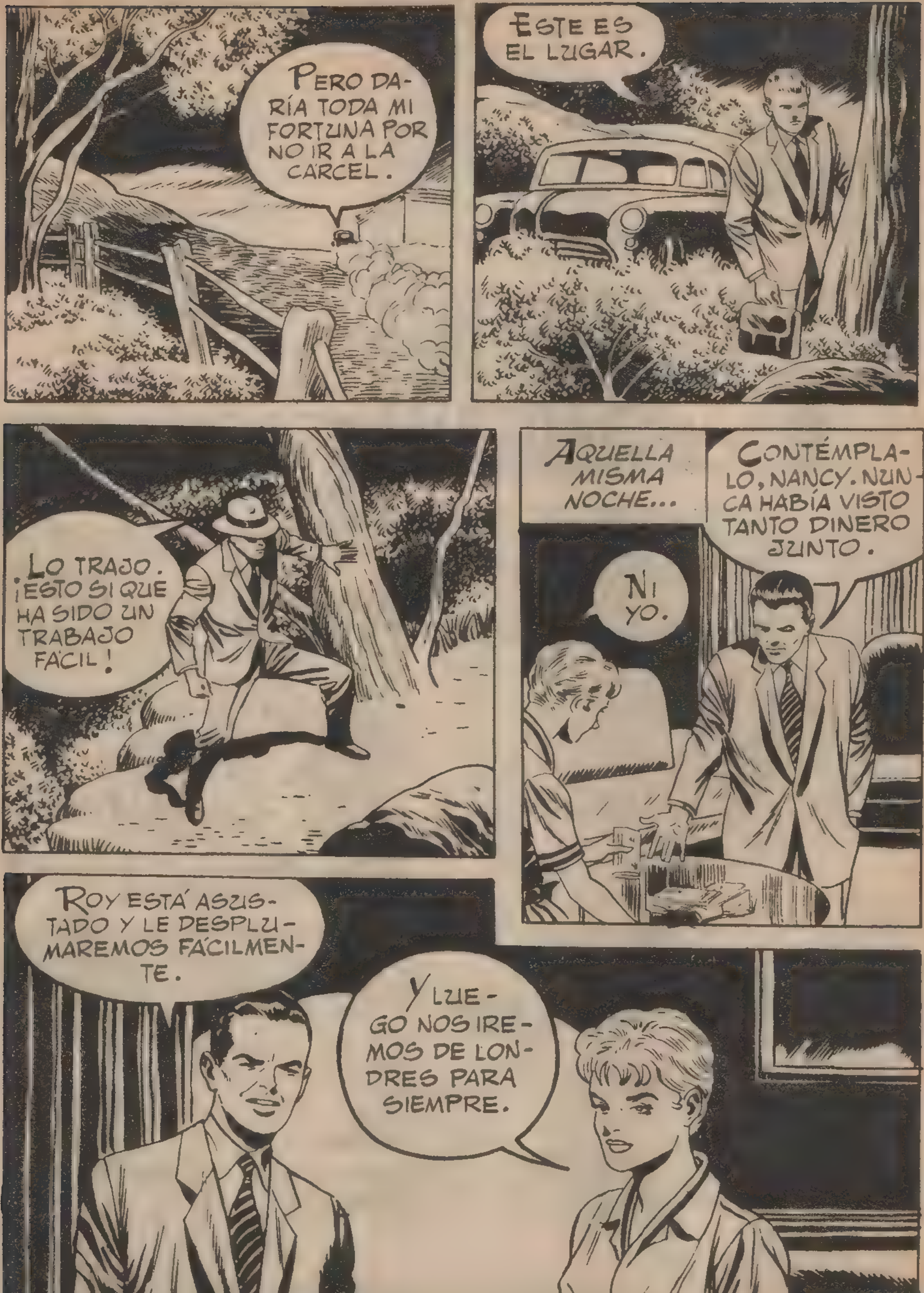
PERO DARÍA TODA MI FORTUNA POR NO IR A LA CÁRCEL.
ESTE ES EL LUGAR.
LO TRAJO. ¡ESTO SI QUE HA SIDO UN TRABAJO FÁCIL!
AQUELLA MISMA NOCHE...
CONTÉMPLALO, NANCY. NUNCA HABÍA VISTO TANTO DINERO JUNTO.
NI YO.
ROY ESTÁ ASUSTADO Y LE DESPLUMAREMOS FÁCILMENTE.
Y LUEGO NOS IREMOS DE LONDRES PARA SIEMPRE.

LA GUERRA, ENTRETANTO, TENÍA SUS EXIGENCIAS. ROY, SU HERMANO Y BRAD FUERON MOVILIZADOS: ROY COMO PILOTO Y LOS OTROS DOS EN DIVERSOS SERVICIOS DE LA R.A.F.
CIERTO DÍA...
ME HAN ENTREGADO ESTE SOBRE PARA TI, ROY. ¡AH! SUERTE EN TU PRIMER VUELO
GRACIAS.
LEERÉ LA CARTA DESPUÉS. HAN DADO YA LA SEÑAL PARA EL VUELO.
POCO DESPUÉS...
¿QUÉ ME RESERVARÁ LA SUERTE? ¿UNA VICTORIA O...?
¡ATENCIÓN! ¡ATENCIÓN! ¡DOS "HEINKEL"!

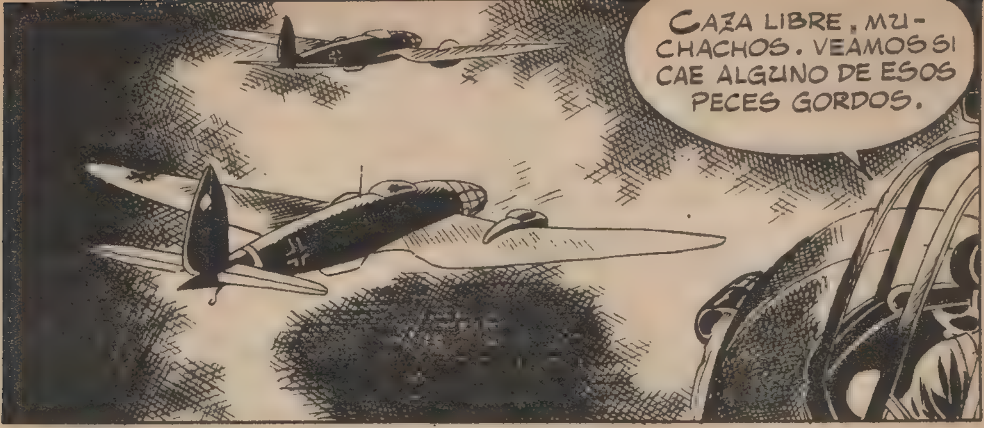

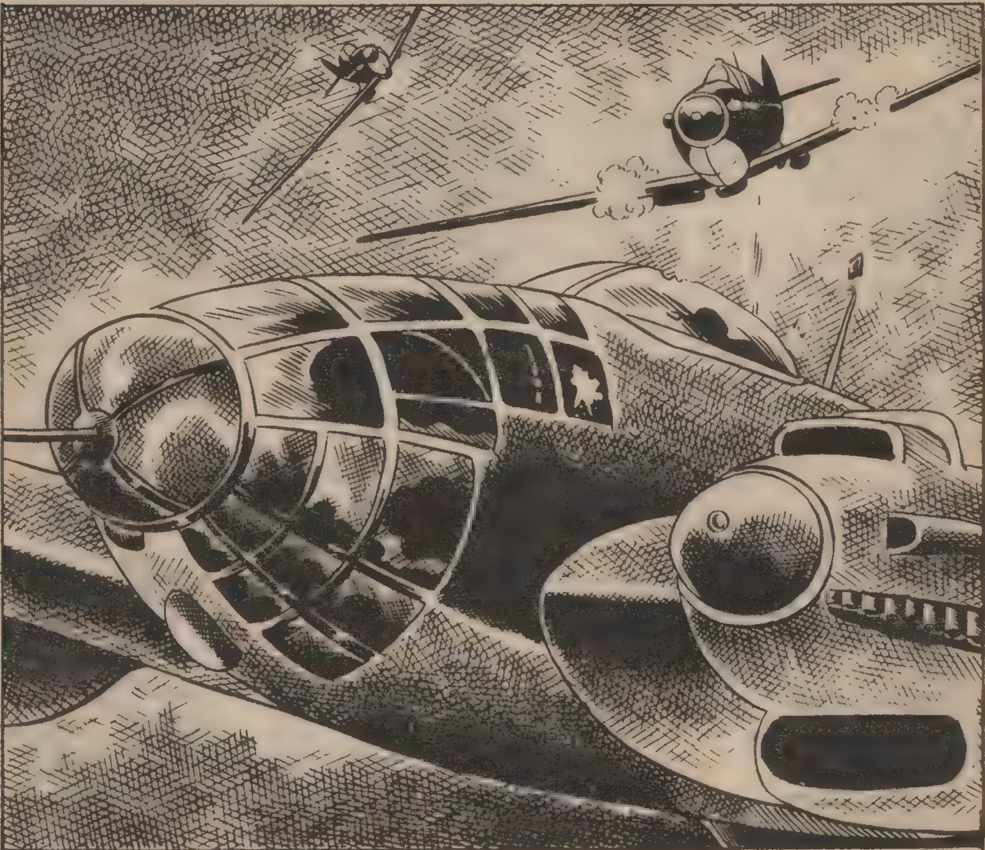

LA PRIMERA BAJA FUE UNO DE LOS ALEMANES.

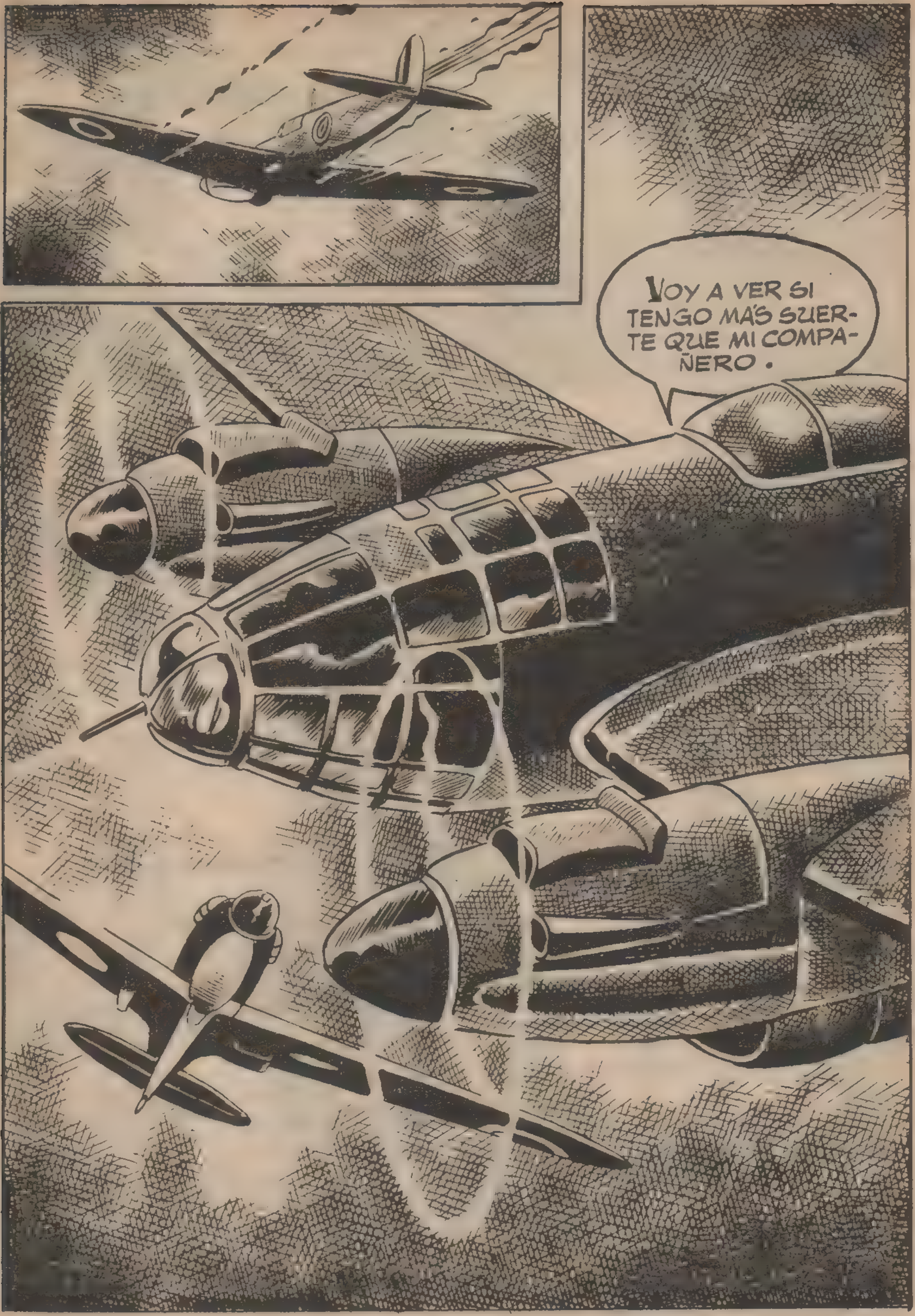
VOY A VER SI TENGO MÁS SUERTE QUE MI COMPAÑERO.

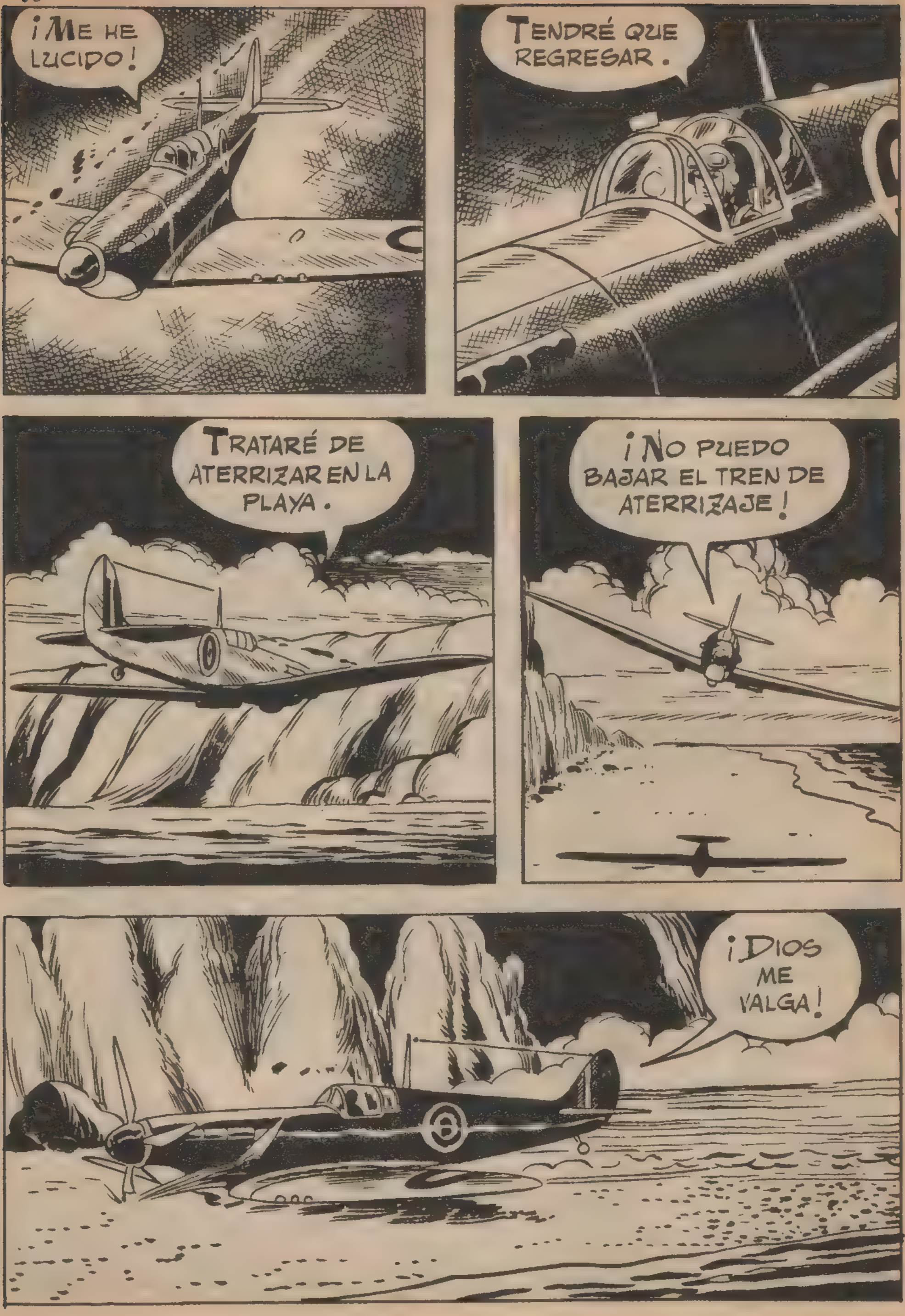
¡ME HE LUCIDO!
TENDRÉ QUE REGRESAR.
TRATARÉ DE ATERRIZAR EN LA PLAYA.
¡NO PUEDO BAJAR EL TREN DE ATERRIZAJE!
¡DIOS ME VALGA!

¡HA TENIDO SUERTE EL MUCHACHO!
BUENO, VEAMOS CÓMO SE PUEDE SALIR DE AQUÍ.
MIENTRAS SE ALEJABA DEL APARATO, ROY SE ACORDÓ DE LA CARTA Y LA ABRIÓ.
Los tiempos, con la guerra, están más difíciles y las veinte mil libras son sólo un recuerdo. ¿Qué le parece si mañana vuelve a colocar veinte mil libras más en el mismo lugar? Ya sabe lo que le espera, si se niega...
¡HA TENIDO SUERTE, AMIGO! ¡CARAMBA! A USTED LE CONOZCO.
¿A MÍ?
¡YA CAIGO! USTED ES EL JOVEN QUE LLEVÉ EN EL TAXI A CASA DEL VIEJO HUGH.
YO NO FUI.

¡BAH! NO SE AVERGÜENCE, MUCHACHO. YO TAMBIÉN FUI A DEJARLE UNA JOYA UNOS DÍAS DESPUÉS.
¿UNOS DÍAS DESPUÉS?
PERO... ¿NO MURIÓ? ¿NO LO ASESINARON?
¿A ÉSE? MALA HIERBA NUNCA MUERE.
¡QUÉ CLARO LO VEO TODO AHORA!
HA SIDO OBRA DE BRAD Y DE NANCY.
¡AMIGO MÍO, NO SABE EL FAVOR QUE ACABA DE HACERME!
IGNORO LA CAUSA, PERO, SI LE HE DADO UNA ALEGRÍA, ESTOY CONTENTO.
POCO DESPUÉS ROY FUE RECOGIDO POR UN JEEP.
CUANDO SE ACERCABA A LA CIUDAD...

¡ESTÁN BOMBARDE-ANDO!
¡TENGO MIEDO, BRAD!
¡VÁMONOS DE ES-TE INFIERNO!
VUELVEN LOS AVIONES. ¿ES QUE NO VA A TERMINAR NUNCA ESTA GUE-RRA?

EL BOMBARDEO DURÓ UNA HORA. ES DIFÍCIL IMAGINAR EL HORROR QUE VIVIERON BRAD Y NANCY.
¡ES TERRIBLE!
DURANTE VARIOS MINUTOS PERMANECIERON COMO ATONTADOS.
¡QUÉ CERCA HE VISTO LA MUERTE!
¡VAMOS! ¿POR QUÉ TE DETIENES?
¿ABANDONAMOS EL DINERO?
YA NO PENSABA EN ÉL, PERO SERÁ MEJOR RECOGERLO.
VOY. EN SEGUIDA.

DÁMELO, BRAD; NO NOS PERTENECE.
¿ESTÁS LOCA?
HE PASADO MUCHO MIEDO, PERO ESO NO ME HA TRANSTORNADO EL JUICIO.
ESCUCHA, BRAD.
CREO QUE ERA ANTES CUANDO ESTABA TRANSTORNADA. SÓLO AMBICIONABA POSICIÓN Y UN LUGAR DESTACADO EN LA SOCIEDAD, AUNQUE PARA ALCANZARLO DEBIERA EMPLEAR LOS MEDIOS MÁS VILES. AHORA HE COMPRENDIDO QUE SÓLO ALCANZAMOS LA JUSTA MEDIDA DE NUESTRO ATAÚD.
NANCY TRATÓ DE ARREBATAR EL DINERO A SU HERMANO, PERO ESTE . . .
¡QUÉDATE CON TUS ESCRÚPULOS! YO ME LARGO CON EL DINERO.
¡AH!
¡BRAD, ESPERA!

DE PRONTO . . . .
¡OH!
¡BRAD! ¡BRAD!
NADA PUDO HACERSE POR SALVAR A SU HERMANO. CUANDO LLEGARON LAS BRIGADAS DE SALVAMENTO, NANCY SE ALEJÓ DE ALLÍ CON LA CAJITA DEL DINERO.
ESTA NOCHE ROY DEBE DE IR A DEPOSITAR EL DINERO.
ALLÍ ESTARÉ YO PARA CONTARLE LA VERDAD.

¡AH! ¿ERES TÚ, NANCY?
TE ESPERABA, ROY.
DEBERÍA MATARTE. ¡LO SÉ TODO!
HE VENIDO A CONTARTE LA VERDAD, ROY. PUEDES CASTIGARME SI QUIERES.
NANCY FUE SINCERA. NO LE OCULTÓ NADA.
TENÍA TU AMOR Y LO HE PERDIDO. AHORA VEO QUE NO NECESITABA MÁS PARA SER FELIZ.
DICES BIEN: LO HAS PERDIDO.
¡ADIÓS, NANCY!
¡ADIÓS, ROY!
ROY SE DIO CUENTA DE QUE AÚN LA QUERÍA... CORRIÓ HACIA ELLA Y...
¡TE QUIERO, NANCY! ¡OLVIDÉMOSLO TODO!
¡ROY!
A LO LEJOS, LONDRES ARDÍA. ERA UN ESPECTÁCULO SOBRECOGEDOR, PERO, PESE A TODO, EL AMOR SEGUÍA TRIUNFANDO DE LA GUERRA, DE LAS RUINAS Y DE LA MUERTE.
FIN

FUE UN TRAIDOR

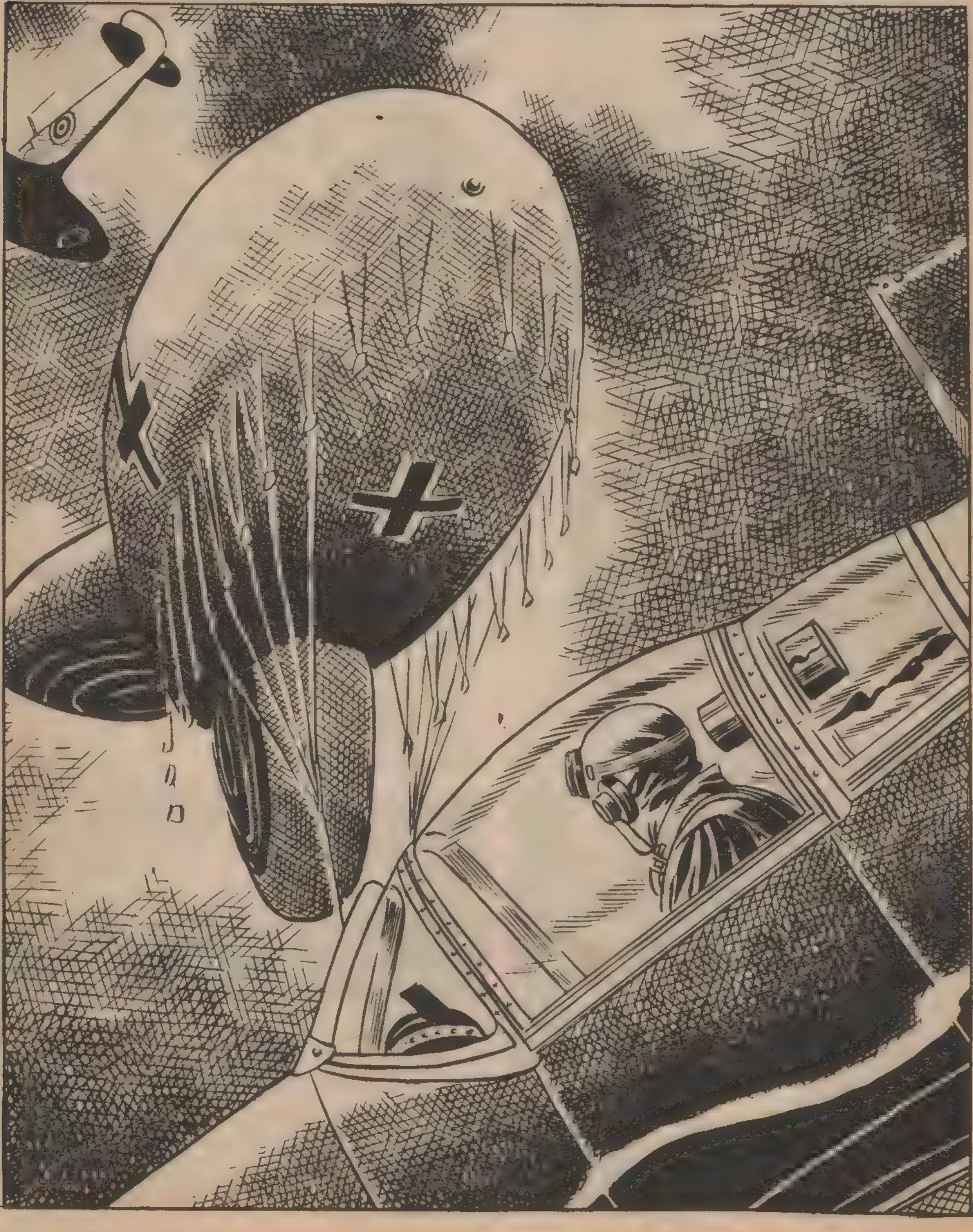

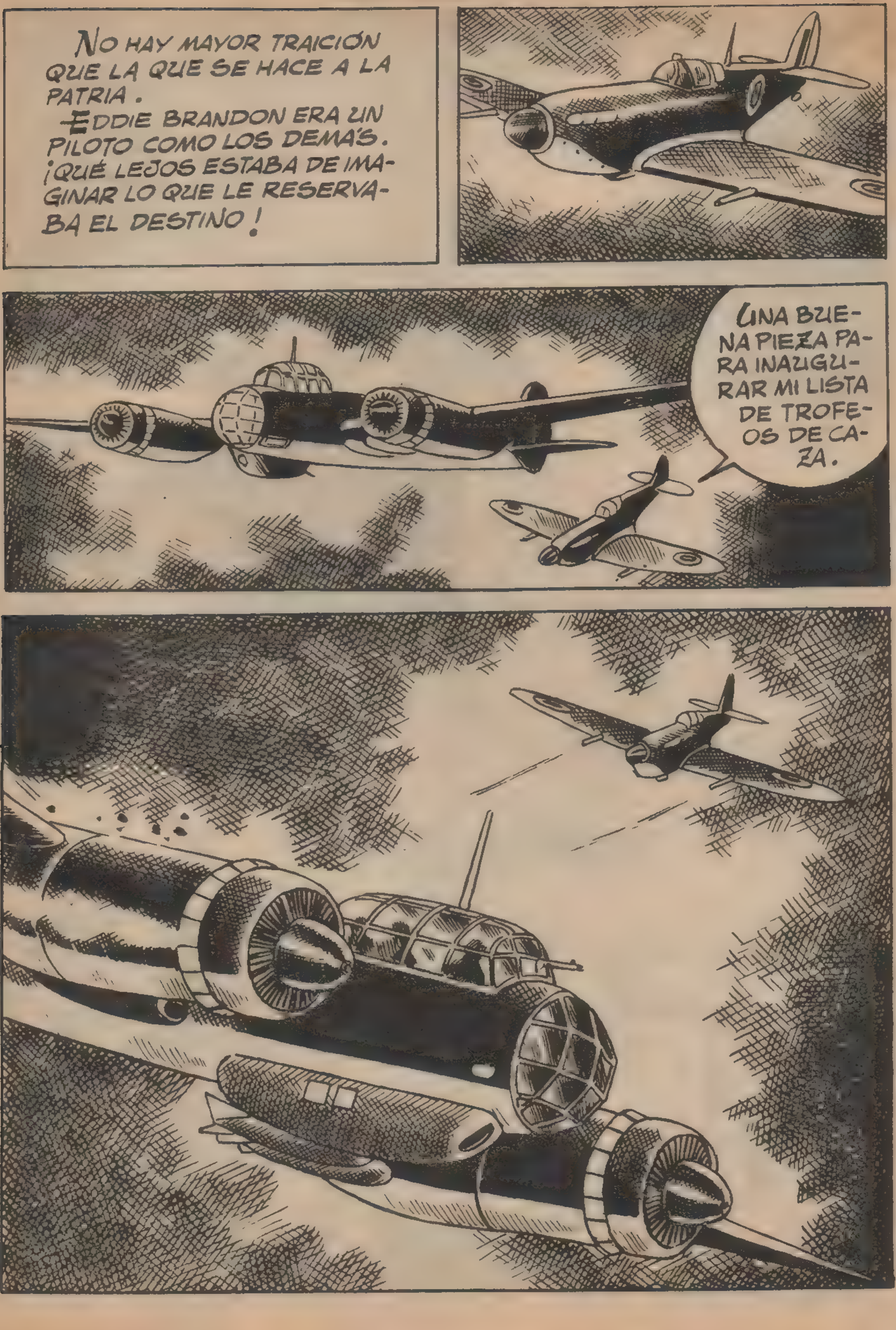
NO HAY MAYOR TRAICIÓN QUE LA QUE SE HACE A LA PATRIA. —EDDIE BRANDON ERA UN PILOTO COMO LOS DEMÁS. ¡QUÉ LEJOS ESTABA DE IMAGINAR LO QUE LE RESERVABA EL DESTINO!
UNA BUENA PIEZA PARA INAUGURAR MI LISTA DE TROFEOS DE CAZA.

¡QUÉ FÁCIL HA SIDO! CASI NO PUEDO CREERLO.
EDDIE SINTIÓ UNA GRAN ALEGRÍA POR SU PRIMERA VICTORIA. SIEMPRE LE HABÍA PREOCUPADO EL MOMENTO DE SU PRIMER ENCUENTRO CON EL ENEMIGO; PERO TODO SE HABÍA RESUELTO FAVORABLEMENTE.
NO ME LO EXPLICO: NO ME HAN DISPARADO NI UNA SOLA RÁFAGA.
¡VAYA, EDDIE! TE FELICITO. ¡NADA MENOS QUE UN "JU-88"!
HA SIDO FÁCIL.
EDDIE, EL COMANDANTE QUIERE VERTE.
SEGURAMENTE QUERRÁ FELICITARTE POR TU VICTORIA.

TENGO UNA MALA NOTICIA QUE COMUNICARLE, EDDIE. USTED HA CUMPLIDO CON SU DEBER DERRIBANDO UN AVIÓN ENEMIGO, PERO...
ESE "JU" IBA TRIPULADO POR PILOTOS INGLESES QUE HABÍAN LOGRADO ESCAPAR DE UN CAMPO DE PRISIONEROS.
¡DIOS MÍO!
DEBÍ SOSPECHAR ALGO CUANDO NO HICIERON NADA POR DEFENDERSE.
ESOS AVIADORES ERAN PORTADORES DE UNA COMPLETA INFORMACIÓN SOBRE EL SISTEMA DEFENSIVO ALEMÁN EN LA COSTA FRANCESA. DE DICHO INFORME SÓLO SE HA SALVADO UNA PARTE INSIGNIFICANTE.

AHORA ES NECESARIO QUE ALGUIEN VUELVA ALLÍ PARA ENTREVISTARSE CON LOS PATRIOTAS QUE FACILITARON ESA INFORMACIÓN.
¿TIENE ESA MISIÓN MUCHAS POSIBILIDADES DE ÉXITO?
MUY POCAS.
¿PODRÍA REALIZARLA YO?
NO HAY INCONVENIENTE. PERO PIENSE QUE ES ARRIESGADO, EDDIE.
NO IMPORTA. QUIERO DESHACER EL MAL QUE INVOLUNTARIAMENTE HE COMETIDO.
DOS DÍAS MÁS TARDE . . .
ME PARECE QUE ME PRECIPITÉ AL ACEPTAR ESTA MISIÓN, PERO . . .
. . . ¡YA NO HAY REMEDIO!

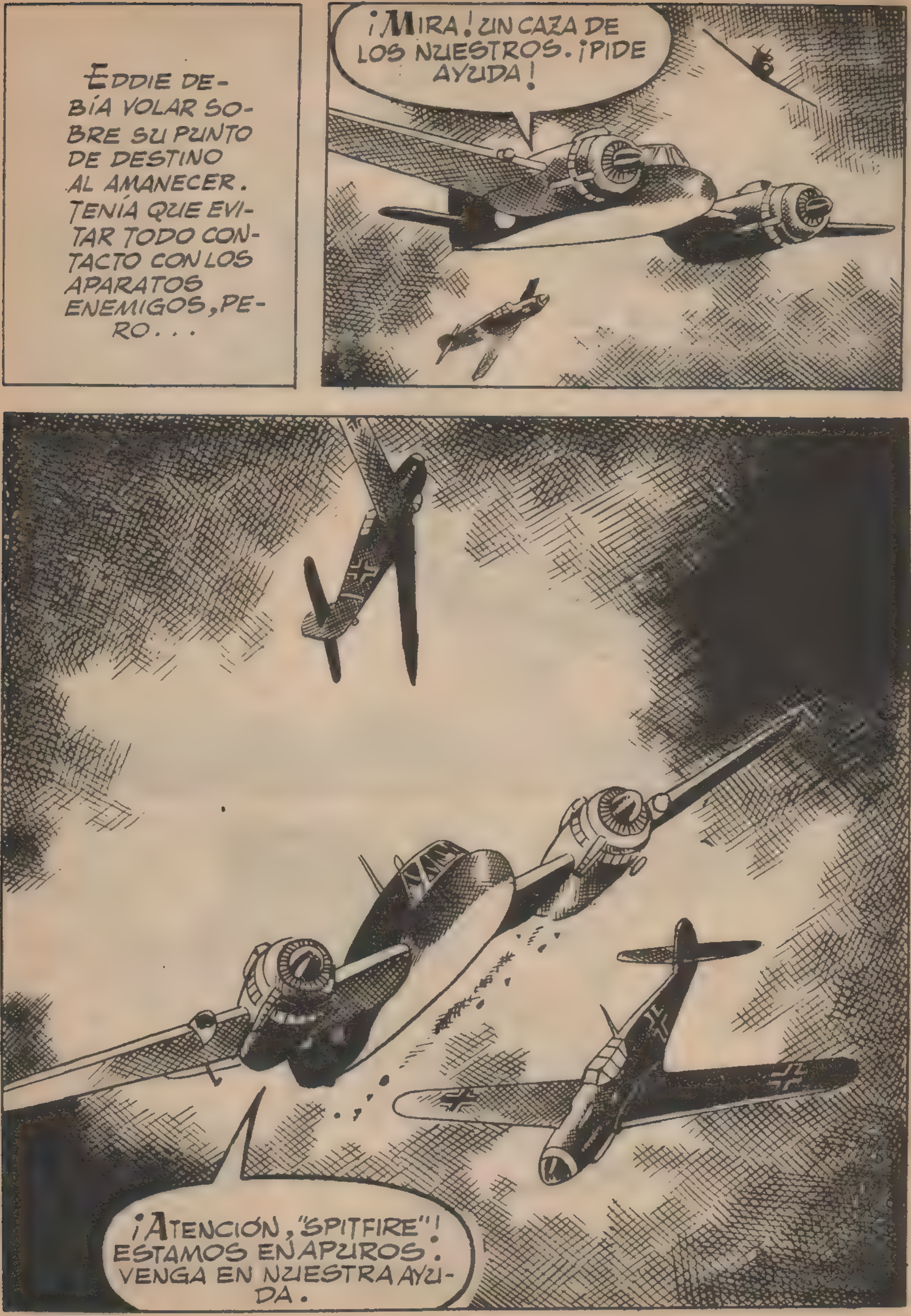
EDDIE DEBÍA VOLAR SOBRE SU PUNTO DE DESTINO AL AMANECER. TENÍA QUE EVITAR TODO CONTACTO CON LOS APARATOS ENEMIGOS, PERO...
¡MIRA! UN CAZA DE LOS NUESTROS. ¡PIDE AYUDA!
¡ATENCIÓN, "SPITFIRE"! ESTAMOS EN APUROS. VENGA EN NUESTRA AYUDA.

¡"BEAUFIGHTER" LLAMA A "SPITFIRE"! APENAS PODEMOS DEFENDERNOS.
¡UNA LLAMADA DE SOCORRO! NO PUEDO DESATENDERLA.
ALLÁ VOY... Y QUE OCURRA LO QUE DIOS QUIERA.
¡ME HA ESQUIVADO!

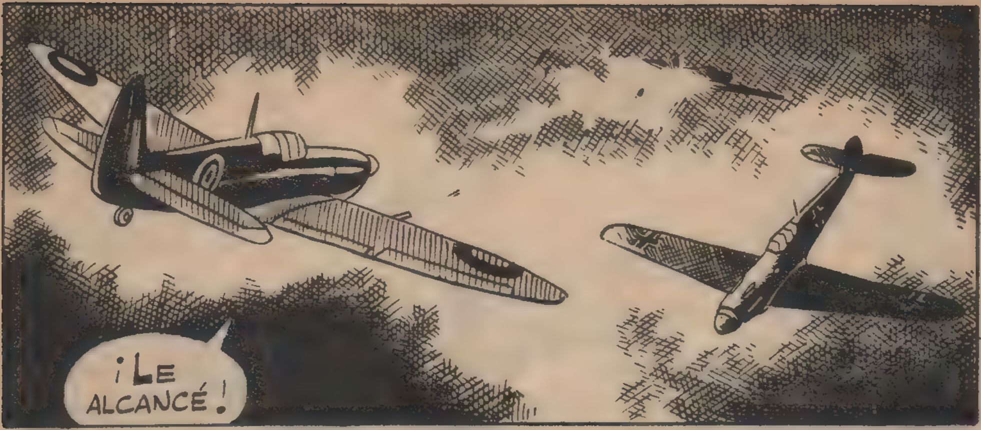

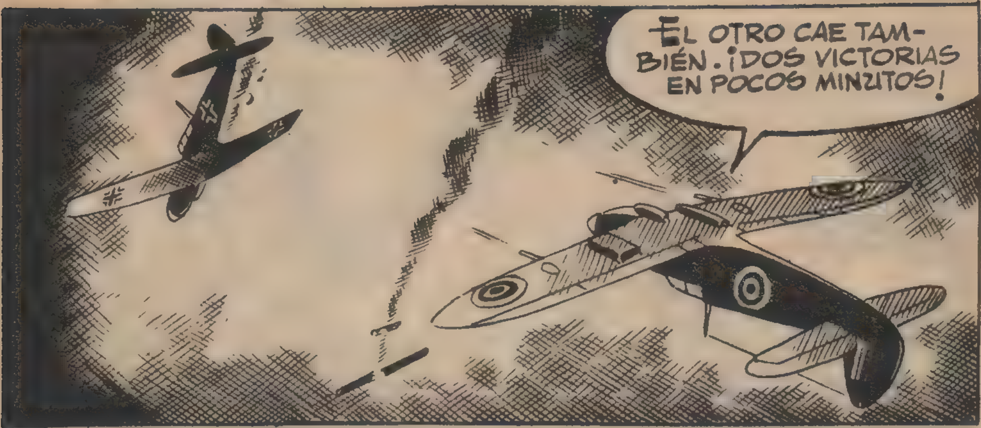

MIENTRAS EDDIE SE ADENTRABA EN TERRITORIO FRANCÉS, EL "BEAUFIGHTER" PONÍA RUMBO A INGLATERRA.

ENTRETANTO, EN LOS SERVICIOS DE ESCUCHA DE LA "LUFTWAFFE"...
HAY QUE SEGUIR EL MOVIMIENTO DE ESE "SPITFIRE".
CAPTAMOS LA CONVERSACIÓN, PERO NO SERÁ FÁCIL LOCALIZARLO.
LO INTENTAREMOS.
CUANDO LO HAYAN LOCALIZADO, ENVÍEN A DOS CAZAS PARA DERRIBARLO.
YA ESTOY LLEGANDO AL LUGAR SEÑALADO. TENGO QUE PREPARARME PARA SALTAR.

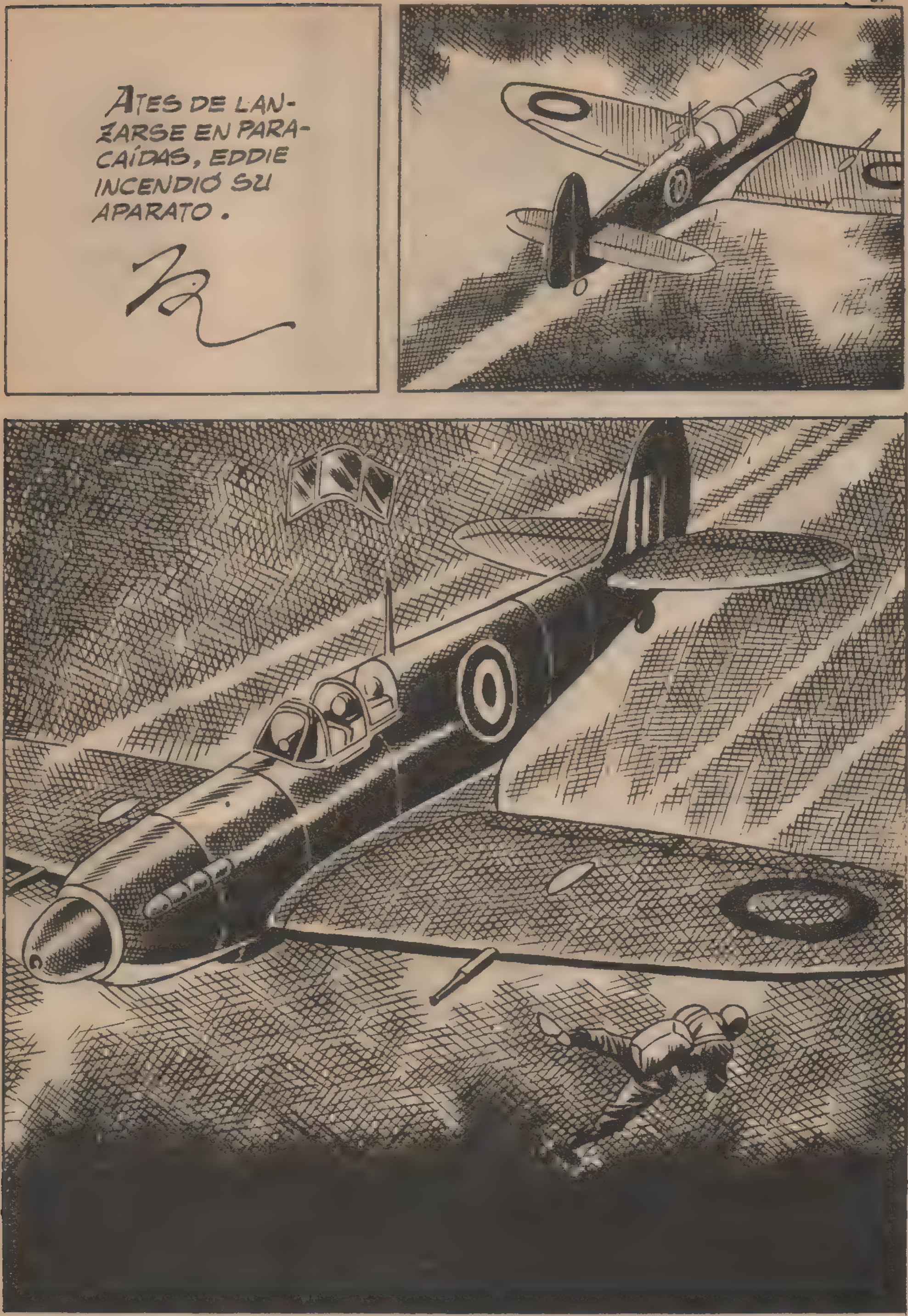
ATES DE LANZARSE EN PARACAÍDAS, EDDIE INCENDIÓ SU APARATO.

LLEGÓ AL SUELO SIN NOVEDAD. LA REGIÓN ESTABA DOMINADA POR LAS FUERZAS FRANCESAS DEL INTERIOR.
ENTRETANTO...
VAMOS A VER SI LO ENCONTRAMOS.
TÚ TE QUEDARÁS AQUÍ, ARLETTE. ESTO ES COSA DE HOMBRES.
ESTÁ BIEN, MAXIME.
PRIMERO BUSCAREMOS AL AVIADOR.

VAMOS, ANTES DE QUE LLEGUEN LOS ALEMANES.
MIENTRAS...
EDDIE, DESPUÉS DE OCULTAR SU EQUIPO, SE DIRIGIÓ AL PUEBLO. CUANDO VIO AL LLAMADO MAXIME Y A SU ACOMPAÑANTE, SE OCULTÓ. CREYÓ QUE EL ENCUENTRO NO SERÍA OPORTUNO.
HASTA AHORA TODO VA BIEN. ¿CONOCERÁ ALGUIEN A ESE MAXIME?
ARDAIL 3 Km
¿MAXIME? SÍ, ES AQUÍ.
LO QUE TENGO QUE DECIRLE ES MUY CONFIDENCIAL Y NO SÉ...
PUEDE HABLAR. YO SOY SU HERMANA.

SOY UN AVIADOR INGLÉS.
¿EL QUE CAYÓ ESTA MADRUGADA?
SÍ, EL MISMO.
¿CÓMO SABE QUE MI HERMANO PODRÁ AYUDARLE?
EDDIE, CONFIADO EN LA BUENA FE DE LA MUCHACHA, CONTÓ LO OCURRIDO A LOS AVIADORES INGLESES.
ENTONCES... ¿NO FUE DERRIBADO?
NO; SIMULÉ UN ACCIDENTE.
EDDIE, QUE SE SENTÍA SATISFECHO POR LO BIEN QUE SE RESOLVÍAN LAS COSAS, HUBIERA CAMBIADO DE PARECER DE HABER ESCUCHADO CIERTA CONVERSACIÓN.
TIENE QUE ENCONTRAR AL AVIADOR INGLÉS, MAXIME.
Y, DE UNA FORMA U OTRA, PROCURAR QUE VUELVA A INGLATERRA CON UNA FALSA INFORMACIÓN.

INCLUSO PODEMOS PREPARAR UNA PEQUEÑA REPRESENTACIÓN TEATRAL PARA CONVENCERLE.
¿NO FUE SUFICIENTE REGALARLE UN "JU-88"?
TODO SERÁ POCO SI LOS INGLESES LLEGAN A CREER QUE LOS PLANOS QUE LES ENVÍA MAXIME SON AUTÉNTICOS. PREPARAREMOS UN ESPLÉNDIDO SABOTAJE CON ALGUNOS OBUSES ABANDONADOS. ESO HARÁ MUCHO RUIDO EN TU FAVOR.
MÁS TARDE...
¡ESTO SÍ QUE ES UNA BUENA SORPRESA!
ESTA NOCHE TENEMOS UNA FIESTA DE FUEGOS ARTIFICIALES. ¿QUIERE USTED ASISTIR?
MAXIME PROMETIÓ A EDDIE UN NUEVO INFORME, DESPUÉS DEL GOLPE CONTRA EL POLVORÍN ENEMIGO.

AQUELLA NOCHE...
PERO... ¡LAS CASAS QUE RODEAN EL POLVORÍN SERÁN DESTRUIDAS!
LA GUERRA TIENE ESOS INCONVENIENTES.
ES LA HORA. VAMOS A DEJAR EL CAMPO LIBRE.
¡DAOS PRISA! LOS SOLDADOS ALEMANES NO PUEDEN TARDAR.
¡VAMOS! ESTO SALTARÁ DENTRO DE DIEZ MINUTOS.

HEMOS HECHO UNA MAGNÍFICA LABOR SIN TENER UNA SOLA BAJA.
AQUÍ TODO ES FÁCIL.
EDDIE ESTABA MUY LEJOS DE SOSPECHAR EL DOBLE JUEGO DE MAXIME. PERO SE MARAVILLABA DE LAS FACILIDADES QUE ENCONTRABAN LOS PATRIOTAS POR PARTE DE LOS ALEMANES.

AL DÍA SIGUIENTE, LOS ALEMANES HICIERON VARIAS DETENCIONES.
HORAS MÁS TARDE...
SUPONGO, GENERAL, QUE LOS DETENIDOS SERÁN PUESTOS EN LIBERTAD.
¡NADA DE ESO! MERECEN UN CASTIGO EJEMPLAR. ¿QUÉ PENSARÍA "NUESTRO" AMIGO INGLÉS SI VIERA QUE LOS ALEMANES NOS CRUZAMOS DE BRAZOS ANTE UNA COSA SEMEJANTE?
ADEMÁS, YA ES TARDE PARA HACER ALGO POR ELLOS. HAN SIDO FUSILADOS.
¿FUSILADOS?
ES LA GUERRA. USTED NO PUEDE QUEJARSE. LE PAGAMOS UNA FORTUNA PARA JUGAR A LA RESISTENCIA, MIENTRAS OTROS COBRAN UNA MISERIA PARA HACERSE MATAR EN EL FRENTE.
SÍ, GENERAL.
POR PRIMERA VEZ DESDE QUE SE PUSO AL SERVICIO DE LOS ALEMANES, MAXIME SE DIO CUENTA DE SU ESPANTOSA MISERIA MORAL. ¡ERA UN TRAIDOR!

¿QUÉ OCURRE, CHARLES?
ESTÁN LLEGANDO MUCHOS HOMBRES QUE QUIEREN UNIRSE A NUESTRO PEQUEÑO GRUPO. UNO DE ELLOS TRAE UNA EMISORA.
MÁNDALES A LA MONTAÑA. AQUÍ NO PUEDEN QUEDARSE.
SIN SABER A CIENCIA CIERTA LO QUE SE PROPONÍA, MAXIME FUE ALISTANDO A LA GENTE QUE ACUDÍA A SU GRUPO.
ENTRETANTO...
QUIZÁ SEA UNA LOCURA, PERO ESTA NOCHE ACTUARÉ POR MI CUENTA.

NO SOSPECHABA NADA, PERO QUISO UTILIZAR ALGUNOS CONOCIMIENTOS ADQUIRIDOS DURANTE SUS CURSOS DE PILOTO Y RADIOTELEGRAFISTA.
QUERÍA OBTENER MÁS INFORMACIÓN PARA LLEVAR A INGLATERRA.
MAXIME SE HA MOSTRADO UN TANTO SENTIMENTAL. CREO QUE, A LA LARGA, PUEDE PERJUDICARNOS.
PIERDA CUIDADO, SEÑOR. YA CONOCE MI TACTO EN ESOS MENESTERES. ¿MANDA ALGO MÁS?
POR EL MOMENTO, NO. NO HAGA NADA HASTA QUE PARTA EL AVIADOR INGLÉS CON LOS FALSOS INFORMES. DESPUÉS YA TRATAREMOS DE BUSCARLE UN SUSTITUTO. OBRE CON CAUTELA.
DE ACUERDO, SEÑOR.
¡CUANDO LE ECHE LA VISTA ENCIMA A ESE CANALLA...!
AL CONOCER LA TRAICIÓN DE MAXIME, EDDIE COMPRENDIÓ PORQUE AQUELLA MISIÓN HABÍA RESULTADO MÁS FÁCIL QUE UN PASEO POR PICADILLY. PERO ESTABA DISPUESTO A ACLARAR LAS COSAS.
¡ERES UN TRAIDOR, MAXIME!
YA VEO QUE LO SABE USTED TODO, EDDIE.
EL QUE NO LO SABE TODO ERES TÚ. LOS ALEMANES PIENSAN DESHACERSE DE TI.
ME LO IMAGINABA.

EDDIE, AHORA ES CUANDO COMPRENDO TODO EL HORROR DE MI TRAICIÓN.
¿QUÉ PIENSAS HACER?
SÓLO HAY UNA MANERA DE RECONCILIARME CON LOS MÍOS.
¿CUÁL?
ESO ES LO DE MENOS. LO QUE IMPORTA ES QUE LOS DEL GRUPO CREAN EN MÍ.
TÚ YA NO PUEDES SER SU JEFE.
NO. YO NO, EDDIE. PERO TÚ, SÍ; ERES EL MÁS INDICADO.
¿YO?
PODRÉ FACILITARTE UNA BUENA INFORMACIÓN. AHORA DISPONEMOS DE UNA EMISORA Y PODRÁS COMUNICAR CON TU PAÍS. EN CUANTO A MÍ, ESTA NOCHE VOY A REALIZAR MI ÚLTIMA OPERACIÓN.

EDDIE NO HIZO NADA POR DETENER A MAXIME. ESTABA SEGURO DE SU SINCERIDAD. EN CONTRA DE SU VOLUNTAD, EMPEZÓ A CONSIDERARSE EL JEFE DE AQUELLOS PATRIOTAS.
CUIDA DE MI HERMANA, EDDIE. ¡ADIOS!
LO PRIMERO QUE HIZO FUE LLEVAR A UN NUTRIDO GRUPO A LA MONTAÑA, DEJANDO OTRO DE GUARDIA EN EL PUEBLO.
ENTRETANTO . . .
EN LA COLINA HAY UN DEPÓSITO DE GASOLINA. SI PUDIERA HACER LLEGAR UNOS BARRILES A ESTA CASA . . .
MAXIME INTENTARÍA CONSEGUIR SU PROPÓSITO.

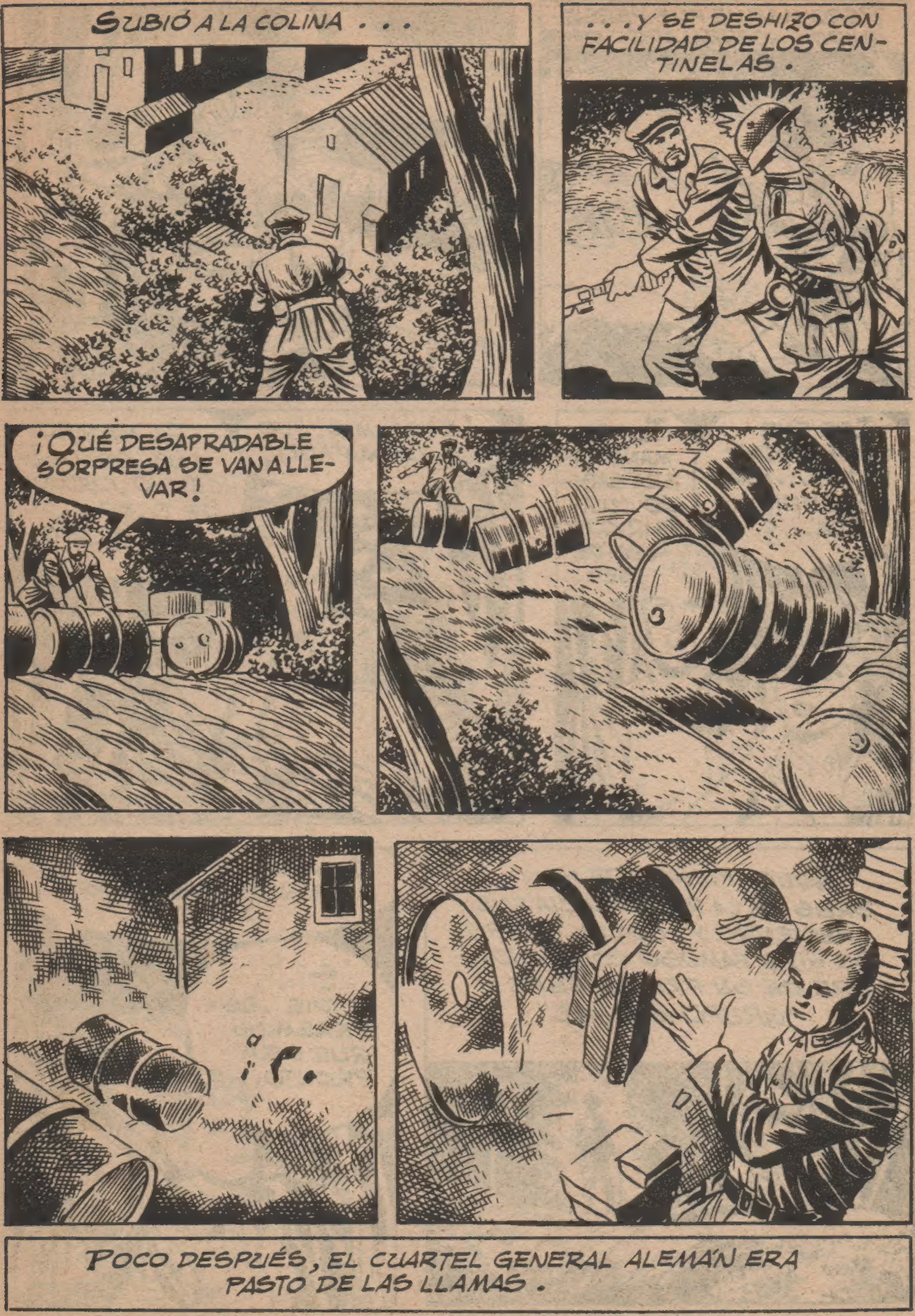
SUBIÓ A LA COLINA . . .
. . . Y SE DESHIZO CON FACILIDAD DE LOS CENTINELAS .
¡QUÉ DESAPRADABLE SORPRESA SE VAN A LLEVAR!
POCO DESPUÉS, EL CUARTEL GENERAL ALEMÁN ERA PASTO DE LAS LLAMAS .

PERO MAXIME FUE PERSEGUIDO Y ACORRALADO.
ESE FUEGO, ESOS DISPAROS... ¿CREES, EDDIE, QUE...?
TU HERMANO HABRÁ SABIDO CUMPLIR CON SU DEBER.
¡DIOS MÍO! ¡LO HABRÁN MATADO!
ÉL ME DIJO QUE, EN LO SUCESIVO, CUIDARA DE TI. NO LLORES, ARLETTE.
AQUEL PUÑADO DE HOMBRES DE LA RESISTENCIA FUE CRECIENDO Y, CON EL TIEMPO, SE HIZO FAMOSO CON EL NOMBRE DE SU PRIMER JEFE: "GRUPO MAXIME".
CUANDO TODO ESTO TERMINE NOS CASAREMOS, ARLETTE.
SÍ, EDDIE. ESPEREMOS QUE SEA PRONTO.
FIN

BOIXCAR

OBRAS COMPLETAS

Una moderna y cuidada presentación para una colección famosa:

HAZAÑAS BÉLICAS

Una ocasión única para coleccionar toda la obra de este genial dibujante y guionista, iniciador de esta gran serie de relatos bélicos.

En cada volumen, se insertan varios títulos completos hasta un total de 80 páginas.

En el próximo número le ofreceremos los títulos siguientes:

¡SOMOS SERES HUMANOS!
EL ANTEPASADO ENTROMETIDO
50 UN HALLAZGO SENSACIONAL

EDICIONES TORAY, S. A.

12 PESETAS